Ahorita
EL PUEBLO

EDICIÓN DIGITAL

PERIODIQUITO DEL ESTADO PLURINACIONAL DE BOLIVIA • **MARTES 24 DE ENERO DE 2023** • AÑO 1 • NRO. 1 • PRECIO REGALADO • 50 PÁGINAS • **PUBLICACIÓN NACIONAL**

RASGOS COMO SU ESTATURA LE AYUDARON A IDENTIFICARLO EN LA PAZ

El Chómpiras encuentra a su hermano perdido

P.3

Nace la Unión Juvenil Chonchocorista

P.3

Orko Arias se enfrenta a la Efla Roxadriel en la Batalla de los Cinco Concejales

P.2

Gobierno contrata a los cazafantasmas para descubrir el misterio de los ítems

P.4

Piqué y Saxoman lanzan el tema *Contigo no me Casio de nuevo*

P.27

Nacional

• Milenka Parisaca

EN UNA CONTIENDA JAMÁS VISTA EN LA PAZ

Orko Arias se enfrenta a la Efla Roxadriel en la Batalla de los Cinco Concejales

Un rugido se escuchó en el Pleno del Concejo Municipal, el orko Arias, apodado el Negro Abandonador, hermano gemelo de Azog el Profanador, montado en un perro rabioso, saltó a la mesa amenazante pidiendo que sus concejales regresen con él.

Yeska Marik, Jorge A'Dulon, Óscar Soloano, Lucía Mamandi, Lucio Ispi, todos de Por el Mal Común no Somos Pueblo, se escondieron debajo de la mesa para evitar la mirada del furibundo burgomaster.

De pronto la doncella enguirnaldada de un brillante resplandor se levantó para mostrar la Luz de Eärendil (luz de la verdad) al infame entrometido.

Pronto el Concejo se iluminó y la adorable doncella con una sonrisa fresca, como cuando uno se lava los dientes, habló con firmeza.

"¿Que hacé, Negrito?, inmediatamente empezó una lucha encarnizada, el Negro sacó la Ordenanza Municipal 046/2022, que permitía que en determinadas zonas de La Paz se construyan edificios de manera irrestricta de hasta 40 pisos exigiendo a sus seguidores sus firmas.

La concejala rechazó el embate pidiendo un informe escrito y denunció el hecho. Al verse descubierto, el Negro dio un golpe bajo intentando denigrar a las elfas. Roxadriel, armada de sororidad, evitó el embate misógino.

Ante la próxima movida, la concejala Elfa tomó en sus manos su arma más poderosa, una solicitud de informe oral. Al ver el documento, el primero en correr fue su perro, dejando al Negro en el piso, pero no tardó ni un segundo en salir con la cola entre las piernas. El alcalde, abandonado de la ciudad, se fue derrotado pero juró volver, volver a postular esta vez con concejales que le hagan caso y que no le den la espalda.

La población paceña esperó a la valiente Efla Roxadriel para pedirle que sea la próxima alcaldesa, pero ella respetuosa de las normas prometió postular dentro de algunos años.

64

PRIMAVERAS de vida tiene el gemelo de Azog y es inmortal.

Nacional

LO VIO EN UNA LUJOSA HABITACIÓN

El Chómpiras encuentra en La Paz a su hermano perdido

• Angela Marquez

Aquiles Esquivel Madrazo, más conocido como el Chómpiras, encontró a su hermano en Chonchocoro. Contó que lo reconoció cuando iba pasando a la enfermería y vio que en una habitación lujosa estaba una persona parecida a él.

El famoso caquito, en un episodio de su programa, mencionó que tuvo un hermano gemelo que supuestamente había muerto al padecer de hambre, pero al ir creciendo e investigar su historia presintió que eso no era verdad y comenzó su búsqueda.

Se dio cuenta de que esa persona era su hermano por el parecido físico, ya que al igual que él, era un hombre de mediana edad, baja estatura, algo despreocupado y cabizbajo.

"Al mirarlo, luego de buscarlo por tantos años, fui a su lado, le di un abrazo, pero él me alejó, entendí la razón, no sabía quién era yo, por lo que le dije: 'Tómalo por el lado amable' y me fui", relató el Chómpiras.

Al ver la incredulidad de su familiar, prefirió decirle que se equivocó de persona, pero dentro de él dijo estar seguro de que es su hermano y se preocupó por encontrarlo en ese lugar, sobre todo por los procesos que tiene en su contra.

Indicó en su familia no les enseñaron a mentir, sí a robar, pero mentir, provocar caos y violencia era mal visto por su padre.

SU OBJETIVO ES TOMAR EL CENTRO PENITENCIARIO

Camachín crea la Unión Juvenil Chonchocorista dentro del penal

• Angela Marquez

Al ver la eficacia de contar con un grupo juvenil para provocar caos en las calles, Camachín creó la Unión Juvenil Chonchocorista dentro del penal.

Es un grupo que pasó por diferentes filtros, partiendo por el departamento al que pertenecían, sus antecedentes penales, entre otros, ya que si ingresaron por violencia los podrían enviar a provocar enfrentamientos con policías.

"Es muy importante que apoyen nuestra causa, a los que nos den la contra, muerte civil", dijo Camachín, quien ingresó a Chonchocoro por provocar un golpe de Estado.

Agregó que su intención también es tomar el centro penitenciario, razón por la que creó la Unión Juvenil Chochocorista.

Afirmó que está mejor que en su casa porque no tiene que ir a trabajar.

Nacional

• Angela Marquez

STINKY SOSA FUE ATRAPADA PRIMERO

Gobierno contrata a los cazafantasmas para atrapar a los fantasmas Parada

Ante los hechos desastrosos que causaron en Santa Cruz los fantasmas Gordi y Látigo Parada, y Stinky Sosa, el Gobierno tuvo que contratar a los cazafantasmas para atraparlos y poner fin a sus travesuras.

Stinky fue atrapada primero y se encuentra dentro de una celda de plasma, no quiso delatar las travesuras que hicieron sus amigos, haciendo desaparecer el dinero de Alasita que debía ser vendido en la feria del 24 de enero.

Por esta razón, los cazafantasmas fueron hasta Panamá, ya que en ese país se ocultó Látigo Parada, pero fue atrapado por una de las trampas antes de que escape donde sus primos en Gringolandia.

Luego de todo un trámite se logró meterlo en una celda de plasma, pero para poder librarse vendió a su hermano y socio Gordi.

"Él nos obligó a cometer esas travesuras, yo no quería que ese dinero desaparezca, pero nos dijo que si lo hacíamos podríamos ir a ver al doctor Harvey, quien había creado una máquina para que los fantasmas vuelvan a la vida, pero nos engañó", dijo triste.

Látigo ayudó junto a otros fantasmitas a crear 800 distracciones para que Gordi logre sacar de la Alcaldía cruceña el dinero destinado a la feria que se desarrolla en La Paz y en la que participarían este año, pero por la falta de recursos esto fue cancelado.

800

DISTRACCIONES crearon los fantasmitas que ayudaron a los Parada.

Gordi Parada, el principal autor, se escapó al país de la samba con todo el dinero, y mientras veía el Carnaval Casper lo reconoció y llamó a los cazafantasmas para que lo atraparan.

Logró caer en la trampa, pero por normativas fantasmales no pudo ser extraditado, su esposa lo denunció primero, pero no le creyeron porque pensaban que no existían los fantasmas y que solo eran un cuento para asustar a los niños.

El trabajo de los cazafantasmas Lima, Lanchipa, Del Castillo y Chávez fue de gran ayuda para la Feria de la Alasita, porque se logrará recuperar el dinero que se robaron los fantasmas.

Nacional

El Súper Ekeko vio que su pueblo sufría y le envió una lluvia de sabiduría para que recupere su paz y destierre a los ambiciosos, pero el equipo oligarca seguía con aquellos planes desestabilizadores.

EN EL PAÍS DE LA ABUNDANCIA

Wonder Warmi, la destructora de la oligarquía llena de ambición

• Gloria Mamani

Érase una vez, hace mucho, mucho tiempo atrás, en el País de la Abundancia, donde resurgió la oligarquía llena de ambiciones, a la que no le gustaba que las riquezas se repartieran entre todos sus habitantes y querían apoderarse de todo.

De aquel grupo surgió el Ch'iti Camachín, quien motivó a Jeaninits, la "reina del sobreprecio", a sembrar el odio, la desconfianza y el racismo para robar la tranquilidad de la humilde población, causando mucha tristeza y dolor por donde caminaban.

El Súper Ekeko vio que su pueblo sufría y les envió una lluvia de sabiduría para que recupere su paz y destierre a los ambiciosos, pero el equipo oligarca seguía con aquellos planes desestabilizadores.

El Ekeko buscó a alguien que destruya a la oligarquía y castigue a sus precursores. Escogió a una mujer, quien nunca tuvo miedo y siempre luchaba por su pueblo, la llamaron Lidia, la Wonder Warmi.

La Wonder Warmi, de raza de bronce, poseía el kimsa charani de la justicia y las cucharas de plata extraídas del Cerro Rico de Potosí, que tenían el poder de desenterrar las cosas oscuras y macabras que ocultaba el Ch'iti Camachín y su cómplice, la Jeaninits.

Luego de una extensa pelea en el salar de Uyuni, la Wonder Warmi desató su poder y capturó a Jeaninits, pero el Ch'iti Camachín logró huir porque su papi compró a las huestes del sorojchi.

Eso enfureció al Dios de la Abundancia y encomendó a la Wonder Warmi a utilizar su kimsa charani para atrapar al escurridizo Ch'iti Chamachín para castigarlo por sus ambiciones.

Luego de apresarlo, lo encerró en lo más alto de la región para reformarlo y que así deje de causar desolación.

Desde ese entonces, en su oscura morada, el Ch'iti Chamachín añora sus días de libertad y se arrepiente de todo el mal causado; mientras que la Wonder Warmi sigue haciendo justicia contra quienes intentaron destruir el País de la Abundancia.

Nacional

• Milenka Parisaca

"Si quieres que la gallina cante, el dinero por delante", reza un conocido refrán que también aplica para la Alasita, pues de acuerdo con la tradición comprar gallinitas coquetas tono rosa en la feria garantizan pareja a los solterones de hasta 80 primaveras.

MÁS CONOCIDOS COMO SUGAR DADDYS

Gallinas coquetas garantizan pareja a solterones de 80 años

La fiesta de Alasita comienza el 24 de enero en la ciudad de La Paz. Está llena de rituales, amuletos y costumbres. Una de ellas son las gallinas o gallos que se adquieren para encontrar el amor.

Las blancas ayudan a hallar a una pareja que no se casó antes; las rojas son para atraer el amor eterno; las negras para los viudos o viudas que quieren encontrar un nuevo amor; las anaranjadas para los divorciados; y las de color rosa para quienes buscan una pareja vanidosa y provocadora.

Una prueba viviente del milagro son personalidades como Percyn Fernandín, Carlín Mesin y Fernandín Machín, entre otros, quienes sacaron suspiros a señoras chismosas y una que otra jovencita interesada. **Ahorita El Pueblito** intentó comunicarse con estos caballeros para conocer sus historias, pero se negaron a contar sus experiencias que acumularon a lo largo de su vida, como los varios matrimonios y conquistas.

Sin embargo, un amigo de Machín, quien no quiso dar su nombre por temor a recibir "muerte civil", contó que el excívico compró la gallinita rosa durante una visita a La Paz, en 2020, que le permitió casarse por cuarta vez.

"Yo puse a San Antonio de cabeza por más de 30 años y nada, pero a él le funcionó la gallinita. Por pena me contó su secreto y ahora pienso aplicarlo porque de este año no pasa, me caso", dijo un fiel compañero del político.

4

Matrimonios le regaló a uno de los compradores.

"Yo puse a San Antonio de cabeza por más de 30 años y nada, pero a él le funcionó la gallinita. Por pena me contó su secreto y ahora pienso aplicarlo porque de este año no pasa, me caso".

Romulín Sinpeluquín
Amigo de Fernandín Machín

Nacional

• Milenka Parisaca

El Ministerio de Culturas organizó la Fiesta Cultural Gastronómica de la Llajua, que rescata los conocimientos ancestrales en la resistencia de las lenguas bolivianas al picante.

SE PRESENTÓ DISFRAZADO PARA PASAR DESAPERCIBIDO

Opositor sorprende al ganar un concurso de degustación de llajuas con su lengua

Un político famoso ganó el primer lugar luego de competir con su suegra y vecina.

La titular de esa cartera de Culturas, Sabina Sabinita, fue la encargada de dar la bienvenida a las delegaciones de todos los departamentos del país, que participaron en el primer festival de las llajuas y lenguas.

Destacó el valor de los concursantes en la innovación para recuperar los sabores de la gastronomía boliviana y su valentía al exponer sus lenguas a delicias picantes como la ulupica, locoto y otros ajíes de todo tipo y color.

En la reñida competencia, después de varias etapas, quedaron solo tres finalistas. Los participantes se sentaron en una mesa donde les sirvieron las salsas bolivianas picosas.

Luego de comer más de 36 llajuas en cinco segundos y percibirse campeón, el opositor eufórico por la emoción tropezó dejando caer su frondosa cabellera falsa al suelo y poniendo al descubierto su verdadera identidad ante la población.

Se trataba de Carlos Mesa de Roble, quien quiso pasar desapercibido. Llegó ataviado con una peluca color dorada, larga hasta casi los hombros y bastante rizada, un traje extravagante tono plata y zapatos casimir.

36

LLAJUAS comió en menos de cinco segundos.

Al sentirse descubierto, sus ojos se tornaron rojos, de pronto una penumbra invadió el lugar y salió volando por la ventana ante la mirada de la gente, que sorprendida observó el extraño ser.

"O voy a la cárcel o voy a la presidencia", fueron las palabras que hicieron eco luego de su desaparición del salón.

La Ministra de Culturas destacó el esfuerzo del competidor por romper el Record Guinness mundial.

Exhortó al extraño personaje a recoger su premio consistente en un árbol de locoto, una wiphala, la Constitución Política del Estado y un recorrido por la Casa Grande del Pueblo, además del permiso de fotografiarse en la silla presidencial para que al menos unos segundos pueda sentarse y sentir el poder.

Nacional

Jhony Bravo ha dicho que también construirá un Tren Bala, teleféricos, buses Puma-Patajú, Jochi-pintaos, cada uno con churrasquera incorporada.

• ABI

Los nacidos en la capital de la chicha, del choclo y del chicharrón han dicho que se sienten cochalas orgullosos por su tren metropolitano, cuyos rieles se extenderán hasta Trinidad, Cobija, La Paz, Oruro, Santa Cruz, Sucre, Potosí y Tarija.

VAMOS UNIDOS POR BOLIVIA

Mayllapipis, ajaq'llapipis... viva mi Tren Metropolitano

Los cochalos han dicho también que, como el silpancho, el trancapecho, el charque, tienen un plan bien pensado para que todos canten y se abracen con un 'mayllapipis' y 'jayllapipis'; así han declarado que el tren no es federal, sino cochalo, de unidad nacional.

Los vecinos han pedido a la empresa estatal que el Tren Metropolitano, que funciona desde septiembre de 2022, y que costó más de Bs 3.112.160.151, y une a los municipios de Cercado, Colcapirhua, Quillacollo, Vinto y Suticollo, sirva de refrigerio un trancapecho y un vasito de chichita.

2022

ES EL AÑO EN EL QUE ARRANCÓ EL FUNCIONAMIENTO DEL TREN.

¡Ucha caray!, han dicho. Tiene, haber choy, uj, línea roja y otra verde, papituy.

Los paceños se han declarado envidiosos "jajay, nosotros tenemos el mejor teleférico del mundo: rojo, anaranjado, amarillo, café, morado y pronto de otros colores de nuestra wiphala".

Jhony Bravo ha dicho que también construirá un tren bala, teleféricos, buses Puma-Patajú, Jochi-pintaos, cada uno con churrasquera incorporada.

¡Miércoles!, comentó el Valverín. No nos dejemos. Y el boom boom también ha dicho: "No somos frijoleros, somos el ombligo de Bolivia; a ver, vivan sin nosotros, ja".

Desde la cima del Illimani han recibido una respuesta: "Vamos unidos por Bolivia", "estamos avanzando".

Nacional

• Ahora El Pueblo

PARA UNA BUENA EJECUCIÓN PRESUPUESTARIA

Feriantes de la Alasita dictan clases de economía a Camachín

El alumno Luisfer Camachín recibe clases de economía de asesores del Fondo Monetario de la Alasita (FMA) y del Banco Central de Alasita (BCA), para que haga una mejor ejecución presupuestaria. Solamente pudo gastar 20% en la gestión pasada.

Los vendedores de billetitos no pueden entender por qué el ilustre gobernador no puede hacer sumas y restas, por lo que le dotaron de un ábaco para sus clases.

El Ekeko, sorprendido por los recientes aplazos en los exámenes de Camachín sobre economía, decidió impartir la cátedra personalmente sobre inversión y manejo económico, pero se dio por vencido porque a pesar de estar a la misma altura que él, Camachín no pudo entender sobre el Modelo Económico Social Comunitario Productivo, una recetita que pasó el hombrecillo de la abundancia en 2016 a Luchito Arce.

EXPOSITORES ANUNCIARON QUE IMPRIMIRÁN TEXTOS ESPECIALES PARA QUE CAMACHÍN PUEDA HACER SUS TAREAS EN CHONCHOCORO, Y EL EKEKO PROMETIÓ TOMAR EXÁMENES MENSUALES.

Después de una repetitiva serie de aplazos, los feriantes y el propio Ekeko decidieron implementar los tutoriales para que pueda pasar clases a distancia, mientras se encuentre en Chonchocoro.

El sector de carguitas que producen sacos de arroz, azúcar y otros productos de la canasta familiar aportaron para que Camachín implemente nuevos planes en los mercaditos cruceños.

Expositores anunciaron que imprimirán textos especiales para que Camachín pueda hacer sus tareas en Chonchocoro y el Ekeko prometió tomar exámenes mensuales hasta que se aprenda todas las lecciones de economía impartidas por especialistas de la feria de la Alasita.

También anunciaron que podrían dar clases al alcalde de La Paz sobre construcción de inmuebles y normativa vigente.

Dirigentes del sector yeso informaron que impartirán algunas clases a Camachín para que pueda ver las construcciones que se realizan e imitarlas en sus obras, quizás pueda replicar los imponentes cholets o implementar los cambets.

Informaron que como material se le entregará una dotación de carguitas de cemento y ladrillitos, palitas, casquitos y otros materiales para que al menos ejecute una obra, aunque sea pequeña.

Nacional

• Frank Ibañez

SE PROVEERÁN ALIMENTOS DE LA CANASTA FAMILIAR

El Ekeko ofrece productos de la Alasita para garantizar la seguridad alimentaria en el país

El ministro de Desarrollo Rural, Remixito Gonzales, anunció la firma de un convenio con el Dios de la Abundancia, el Ekeko, principal representante de los feriantes de la Alasita, para que sus expositores brinden su producción para garantizar la seguridad alimentaria en el país.

Remixito destacó que el principal acuerdo con el diminuto personaje es la provisión de carguitas de arroz, azúcar, aceite, y productos de la canasta familiar a un precio justo controlado por el Banco Central de la Alasita (BCA) y certificado por Ibnorkita.

"Estamos enfocados en incrementar nuestros cultivos y en particular generar mayor abundancia de productos de primera necesidad, los cuales hay de sobra en la Alasita para asegurar la seguridad alimentaria de la población boliviana", aseguró la autoridad.

Remixito especificó que el Ekeko es un ser prehispánico que desde entonces ofrece alimentos a quienes habitan en este lado del continente, por eso la fiabilidad de un convenio para asegurar alimento para todos los bolivianos.

En 1612, el sacerdote jesuita Ludovico Bertonio escribió el primer diccionario de aymara sobre la deidad, también conocida como Tunupa. En 1781 ayudó a alimentar a mucha gente en el cerco a la ciudad de La Paz, antecedentes que son la mejor carta de presentación.

ESTOS ACUERDOS SON MUY IMPORTANTES PARA DAR IMPULSO A LA ECONOMÍA DEL PAÍS, TOMANDO EN CUENTA QUE CADA AÑO LA FERIA DE ALASITA ARROJA CIFRAS POSITIVAS.

También se concertarán acuerdos con sectores de expositores para la provisión de materiales de construcción, como ladrillitos, cemento, picos y palas para que se puedan dotar como implementos a los sectores productivos que lo requieran.

Otro punto del acuerdo especifica la coordinación para que no solo se emitan certificados de propiedad, contratos de alquiler, o títulos de bachillerato y profesionales, sino también se homologuen los títulos de propiedad agraria legalizados por el mismísimo Ekeko y la Illa.

Nacional

• Williams Ramírez

SE QUIERE SABER POR QUÉ NO ENTIENDEN QUE EL PAÍS AVANZA

Presidente anuncia la construcción de un centro de investigación para opositores

El presidente Lucho por Bolivia anunció el futuro emplazamiento de un centro de investigación para opositores necios.

La necesidad del instituto nació de los propios legisladores y de algunos cívicos, quienes pidieron la infraestructura para analizar la bonanza económica y las políticas del Gobierno que no logran entender.

El Primer Mandatario anunció con bombos y platillos la inauguración del centro denominado Oportunidad Para Opositores Sin Iniciativa Típicos Obstinados Rastreros (OPOSITOR), que será emplazado en el último piso de la Casa Grande del Pueblo, donde tanto quieren estar.

OPOSITOR trabajará con un sofisticado sistema de inteligencia artificial y se pronostica que podría reemplazar la inteligencia de los asistentes.

Hasta el momento llegaron las dos primeras solicitudes para asistir a OPOSITOR. El diputado Erwin Bazín y el líder cínico Rómulo y Remo Calvo enviaron sus solicitudes por escrito.

El instituto debía emplazarse en una zona residencial con una moderna infraestructura, pero un paro de 36 días echó a perder varios proyectos porque el daño de 100 mil millones de dólares de Alasita impidió que se desarrollen varias obras.

2

SOLICITUDES llegaron a OPOSITOR para participar en la pionera iniciativa.

OPOSITOR ofrecerá en su currículo clases de etiqueta, por ejemplo, para evitar que diputados y senadores griten en actos oficiales y para que no trepen por los curules.

Clases de lectura y comprensión, para que puedan leer informes oficiales y entender el avance del país. Manejo de redes, para no creer lo que se publica en plataformas digitales, y labores escolares, para evitar que duerman mientras trabajan.

Como es un proyecto piloto, la iniciativa tendrá un periodo de prueba, que será evaluado por los propios participantes, por lo que se vaticina que dure mucho tiempo.

De todas formas, el proyecto fue criticado por opositores y no es que estén en contra, sino que deben oponerse a cualquier iniciativa creada desde el Ejecutivo.

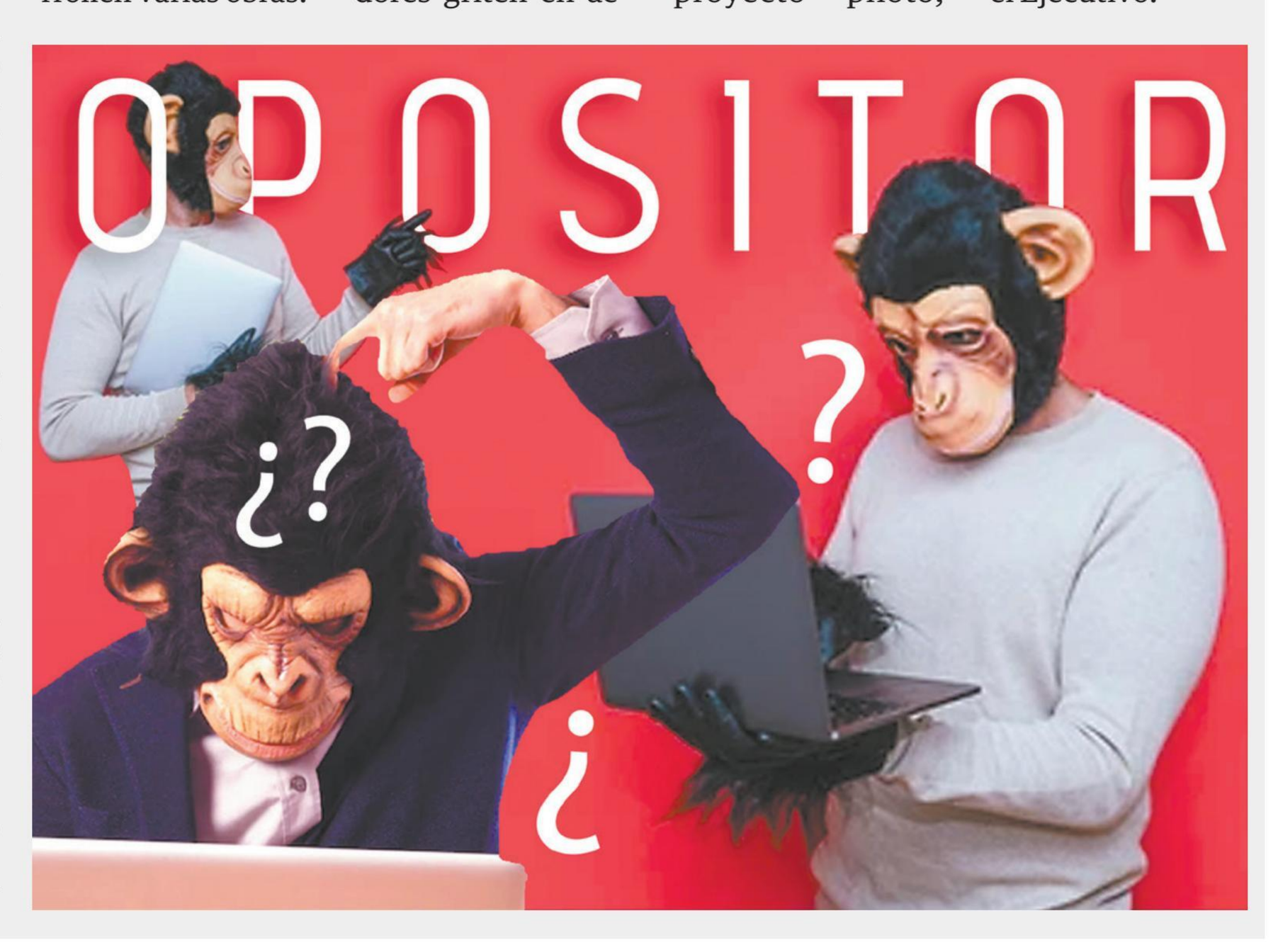

Nacional

• Juan Cori

TRES OBRITAS ESPECTACULARES NUNCA SE CONCRETARON

Coyote Paz Pereira alista juicio penal contra ACME American por una estafa reagravada

Iracundo reaccionó el Coyote Paz Pereira el martes de Alasita 2023 y a contrapelo, como quien no se despeina, anunció que presentará una denuncia penal en contra de la empresa ACME American por las tres obras fraudulentas que le incitó/alentó a ejecutar por jugosas sumas que solo habría cobrado en el país de la abundancia.

Sin clemencia, como si fuera el presidente del Comité Croateño, el Coyote Paz acusó a la compañía yanqui de tomarle el pelo y de causarle perjuicios políticos incalculables por las tres "obras que le ofreció" ejecutar en la chura Tarija, la tierra donde su padre, el Gallo, lucha con su yo interno para no jubilarse políticamente.

De acuerdo con los chismes de las vecinas del río Guadalquivir, ACME American prometió "a sangre y fuego" al Coyote Paz que edificaría "tres obras espectaculares que harían caer de espaldas a los tarijeños". Asombrado, el Coyote Paz aceptó la propuesta.

Así, ACME American se puso manos a los billetes, perdón, a las obras, y empezó la edificación de las tres obras "estrella" que salvarían al Coyote Paz.

Confiado, el otrora mirista nostálgico dejó todo en manos de sus socios yanquis. Si bien ACME American cumplió su palabra, cada una de las obras fue un disparo perdido en el cielo bermejeño.

El Mástil de Babel, de 40 metros de altura, que costó Bs 5 millon-citos, no llegó hasta el cielo, como lo prometió; la Ciudad Inteligente resultó que no tuvo el suficiente coeficiente intelectual, a pesar de los Bs 50 millon-citos que demandó para importar las cámaras full HD desde Hollywood. Mientras que el puente 4 de Julio quedó a medias a pesar de que ACME American ya cobró los Bs 73,2 millon-citos, con los que compró una nueva compañía en las Islas Caimán.

Para rematar, los socios de ACME American se esfumaron antes de mostrar las obras estrella al Coyote Paz. Antes de admitir sus errores, el aguilillo de Santiago de Compostela defendió a ACME American y acusó una inmisericorde persecución de sus detractores que se dieron cuenta de sus pretensiones presidenciales para cumplir el sueño de su padre en 2025. Para esos comicios ya tiene bajo la manga la propuesta estrella que revolucionará la política criolla: el vino del político eterno. "Samuelito ya me hizo dos pedidos", confesó el Coyote Paz a **Ahora El Pueblo** de Alasita.

Pero más allá de ese sueño que no deja dormir a su jefe momentáneo, Charly Table, el Coyote Paz va tras los pasos de sus exsocios de ACME American para limpiarse las manchas que parecen grabadas con tinta indeleble.

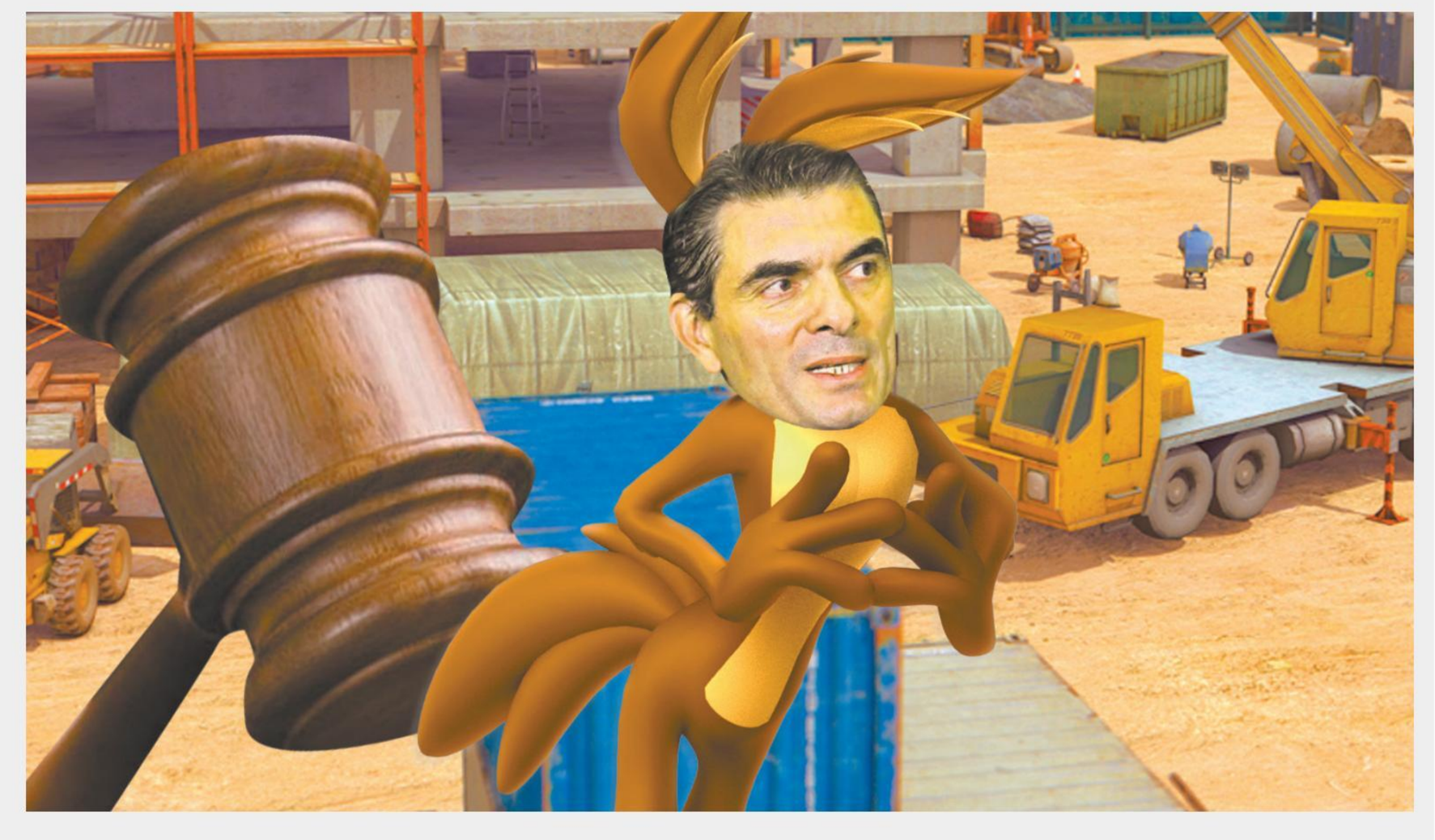

Nacional

Ahora resulta que no renunciará a ninguna de las gobernaciones, que abrirá su sucursal departamental con seguridad, unionistas, comiteístas y todo, claro, se entiende, sin renunciar al churrasco junto a su burbujeante rubia.

• ABI

El machín Camachín llegó al mercado Camacho de La Paz, creyendo que el famoso desayuno 'Macho Camacho' estaba inspirado en él. Un choclazo en la cabeza le hizo despertar de su fantasía y ahí comenzó a jurar que se vengaría de los chukutas pico verde.

BIENVENIDO FEDERALITO, LE DIJERON

El machín Camachín ahora es gobernador de Choncho-corito

Su papi lo apadrinó, entró a puntazos al palacio y luego a hacerse gobernador; tan engreído, dijo que sería presidente de los bolivianos, le fue muy mal, fue detenido y llevado a Choncho-corito por su alaraca y desprecio.

Como dice el dicho "hazte de fama y échate en cama", su nueva morada parece un hotel, con catre y todo.

Les dijo a sus coterráneos: "Si quieren ustedes, seguiré siendo gobernador de Santa Puej".

Y el Machín Camachín hasta se cree gobernador de Choncho-corito", la única cárcel que le dio la bienvenida con un mensaje diciendo: bienvenido a "Choncho-corito, Federalito".

8

ALIMENTOS PROPIOS DEL OCCIDENTE YA COMIENZAN A GUSTARLE A CAMACHÍN.

Ahora resulta que no renunciará a ninguna de las gobernaciones, que abrirá su sucursal departamental con personal, chofer, seguridad, unionistas, comiteístas y todo, claro, se entiende, sin renunciar al churrasco junto a su burbujeante rubia.

El gobernador de gorra revuelta, declaró que le está comenzando a gustar el choclo paceño, la coca machucada con sabor a yuca, el desayuno 'Macho Camacho', el chuño, la tunta, el wallaque de karachi, la llajua de ulupica, y hasta el chairo con marraqueta.

Los vecinos de las ventanas que ven a rayas el sol, están comenzando a sentirse bien con él, le recuerdan sus pasados de kolla transformer.

Nacional

• ABI

Lidita Pattyta acaba de tomar la dirección sindical de los super Avengers y ellos se presentaron con reverencia ante ella para reconocerla como jefecita.

EL MACHÍN CAMACHÍN TRATA DE EVITARLO

El sindicato de los Avengers tiene una nueva presidenta

El Machín Camachín está convocando a motoqueros, cínicos, a su papi, a uno que tiene cabellos, pero le dicen Calvo, a otro que se cree el más capo de los docentes que no trabaja, pero le gusta cobrar su sueldazo, a los dizque jóvenes cambingas, a los escribidores del periódico verde, al Valverdín, a los tatas que bautizan y matrimonian y a todos para oponerse al nombramiento.

Él ha dicho: "Yo soy el único, genuino, legítimo presidente de los supermachos de América Latina; el sindicato Avengers va a ser federalizado, punto".

La Pattyta ha respondido enojada: "No me hagan renegar, hay harto espacio en Chonchocorito para todos ustedes".

Su historia está difundida por Urge.boo: "Pattyta, exdiputada y la principal denunciante del caso Golpe de Estado relató cómo fue su incursión en la política. Antes de llegar a diputada trabajó como maestra".

19

AÑOS tenía Pattyta cuando empezó a trabajar en la sede de la Alasita.

Pattyta es del municipio de Charazani, capital de la provincia Bautista Saavedra de La Paz. Relató que trabajó en la sede de la Alasita desde los 19 años como empleada doméstica. Tiempo después retornó a su casa para terminar sus estudios.

"Antes en las provincias no había educación para nosotros en bachillerato, ni secundaria, eso tampoco había mucho, solo hasta primero y cuarto básico", dijo. Pero resaltó que terminó el bachillerato gracias a una institución que en ese entonces tuvo la iniciativa de formar líderes.

Relató que en su pueblo había pequeños patrones y "la pelea era de eso, de líderes que no queríamos, no queríamos que haya patrones, todos tenemos derecho". Además añadió que la misma institución les enseñó a leer y escribir en quechua.

Pattyta se inició en la política cuando fue ejecutiva provincial en 1994 hasta 1999. Además, debido a que se graduó como técnico humanístico bilingüe, se dedicó a trabajar como maestra de niños de primaria y secundaria. "Con eso trabajaba, enseñaba en esa institución y formaba líderes para ser políticos", dijo.

Los Avengers han pedido al Ekeko paceño que no use capa ni espada, sino su manta y sea vitalicia en la presidencia del sindicato de los héroes y heroínas.

Nacional

> *Traté de lavar dinero, pero se deshacía y cuando ya estaba encontrando la maña me atraparon los pacos. Por eso estoy abriendo mi lavandería con una promoción de dos por uno".*
>
> **'El Bolas'**
> Emprendedor

• Angela Marquez

LANZARON LA PROMOCIÓN DE DOS POR UNO

'El Bolas' abre su lavandería en la prisión federal de Gringolandia

'El Bolas' abrió su lavandería en la prisión federal de Gringolandia luego de ser sentenciado a cinco años de cárcel por lavado de dinero.

Fue atrapado lavando dinero y trató de sobornar a los efectivos policiales con billetes de Alasita que él había recibido como coima por permitir la compra de gases lacrimógenos marca ACME que solo causaban risas.

Con una condena de cinco años y para tener ingresos adicionales decidió abrir dentro de la prisión federal su lavandería al evidenciar que cientos de reos no querían lavar sus ropas y estaban dispuestos a pagar.

"Traté de lavar dinero, pero se deshacía y cuando ya estaba encontrando la maña me atraparon los pacos, por eso estoy abriendo mi lavandería con una promoción de dos por uno", dijo 'El Bolas' emocionado por su emprendimiento dentro del centro penitenciario en Gringolandia.

> **1**
> **DÓLAR** cobrará por el lavado de la ropa de sus cumpas reos.

En la prisión encontró a sus socios que fueron atrapados antes que él por no saber guardar un secreto.

Sus colegas eran los tres chiflados, quienes al ver pasar a policías por el lugar donde estaban se pusieron nerviosos y confesaron lo que hicieron, delatando a 'El Bolas', sin que fueran cuestionados.

Ahora, junto a sus socios con quienes se encontró en prisión, comenzó a publicitar su lavandería.

"Lavamos ropa, dinero, hacemos aparecer y desaparecer documentos, los precios dependen de la dificultad, pero ya no aceptamos dinero de Alasita", dijo 'El Bolas' sobre su emprendimiento.

Nacional

ELIGIÓ A LA UMSA PARA IMPARTIR CLASES

El Ekeko logra inflación cero en Bolivia y recibe el Premio Nobel de Economía

• Williams Ramírez

La fórmula perfecta de economía la tiene el Dios de la Abundancia, quien fue nombrado ministro del área, en una brillante decisión del primer mandatario, Lucho por Bolivia.

El ministro Ekeko logró una inflación cero nunca antes vista en la historia de Bolivia, esto por un convenio con el Banco Central de Bolivia (BCB) y el Banco Central de Alasita (BCA) en solamente tres días de gestión, teniendo en cuenta que dos días sirvieron para los trámites burocráticos para iniciar la función pública.

Por ese aporte milagroso, que se intentó replicar en muchos países, el Premio de Ciencias Económicas del Banco de Suecia en Memoria de Alfred Nobel, conocido popularmente como Premio Nobel de Economía y que es entregado anualmente por la Real Academia de las Ciencias de Suecia, decidió brindarle la distinción al Ministro de Economía.

El dato que más llama la atención es que Bolivia, en plena crisis mundial y por la pandemia logró mantener una estabilidad económica robusta y solvente, pero eso, ustedes, ya lo saben.

Se conoce bien que Arce fue alumno del Ekeko antes de ser ministro, y se dice que el pequeño señor de bigote, el Ekeko, le dio algunos consejos antes de implementar el modelo económico boliviano. Se dice que también fue el asesor en la nueva legislatura para que el país presente una baja inflación.

212

PAÍSES ENVIARON solicitudes para tomar la cátedra del Ekeko en la UMSA.

El señor Ekeko proyectó lo que ningún país desarrollado o de primer mundo podrá lograr, una inflación de -10%, eso hasta que la feria culmine.

La fórmula perfecta hallada por el pequeño es anhelada por afamadas universidades, como el Instituto Tecnológico de Massachusetts (MIT), de Estados Unidos, clasificado en primer lugar en el mundo en economía en 2017 por el ranking QS. El MIT tiene un programa de pregrado y posgrado en economía y dedicó una cátedra al Dios de la Abundancia.

De la misma forma, la Universidad de Harvard, Estados Unidos, invitó al Miniministro, como lo llaman en el gabinete, a regentar la facultad del departamento de Economía, pero el patriota prefirió quedarse en su amada Bolivia.

Harvard ocupa el segundo lu-

Nacional

> *"Lo elegí (al Ekeko) porque sabe de las necesidades del pueblo".*
>
> **Lucho por Bolivia**
> El Mero Mero

gar en el mundo en economía y produjo varios premios Nobel de economía. Patrocina más de 15 seminarios a la semana sobre una variedad de temas en Economía de los mejores académicos internacionales y estadounidenses y atrae talento de todo el mundo con sus estudiantes internacionales provenientes de 153 países.

Pero la Universidad Mayor de San Andrés (UMSA) logró convencer al ch'iti economista que aceptó porque Luchito también es catedrático de la reconocida universidad que recibió solicitudes de más de 212 países, más que la Federación Internacional del Fútbol Asociado (FIFA), con 211, y más que la Organización de las Naciones Unidas (ONU), que tiene 193 Estados miembros. Prácticamente todo el mundo quiere hoy estudiar en la Casa de Estudios Superiores.

Pero sin olvidar sus raíces, el Ekeko, los fines de semana, brinda clases gratuitas de economía plural en los lugares más alejados del país, repartiendo alegría y mucha abundancia a su paso.

El PIB de Bolivia registró una tasa de crecimiento de 55,1%

Un nuevo logro se registró para Bolivia, nuevamente gracias al Ministro de Economía, quien alcanzó una tasa de crecimiento del 55,1% en el Producto Interno Bruto (PIB), algo nunca visto en el mundo.

La estrategia fue simple, el pequeño de la abundancia, mediante políticas económicas austeras y un plan estratégico a "corto" plazo, logró cambiar los billetes oficiales por los de Alasita.

Este cambio estratégico ni siquiera lo vio venir el Banco Mundial (BM) o el Fondo Monetario Internacional y menos el Banco Central de Alasita. La medida fue observada en todo el continente sudamericano, que aplaudió el ingenio del ch'iti ministro.

Hoy existe este positivo indicador del crecimiento que ni siquiera se vería afectado por paros indefinidos o bloqueos de carreteras, la nueva política económica está blindada.

"Estamos convencidos de cumplir con la proyección de crecimiento del PIB para Bolivia en torno al 55,1%, como establece el Programa Fiscal Financiero para 2023, afirmó el ministro.

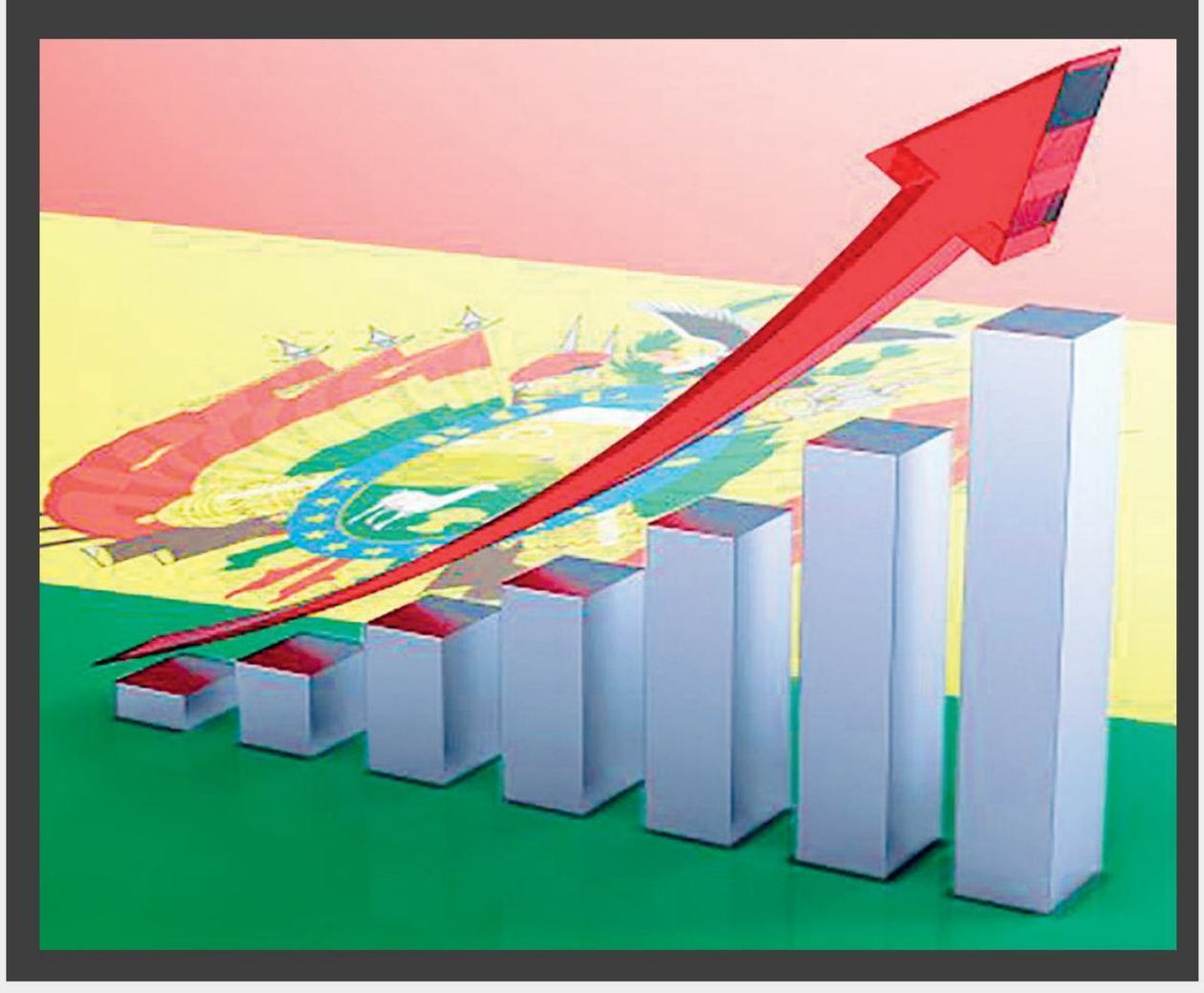

Nacional

• ABI

Era uno de los perros más fieros, al punto de que fue expulsado del propio infierno y su furia se sintió en la Tierra. Diseminó el virus BQ.1.1. o 'Arturitu', que llegó a enfermar a miles de personas y activó las alertas sanitarias en el mundo, el país del Ekeko no fue la excepción.

LOS LANZAVACUNAS ESTÁN GARANTIZADOS

Jeysércules combate y controla al Perro del Infierno que diseminó el virus BQ.1.1

El can, como en la mitología griega, tenía tres cabezas y de cola una serpiente. Jeysércules era el único que podía acabar con la propagación del virus 'Arturitu', porque tenía en su poder los épicos lanza-vacunas que controlarían la propagación del mal y a su propagador.

La humanidad ya antes se había enfrentado a otros virus semejantes y diseminados por otras bestias en una especie de olas de contagio. En la primera ola, allá por los años 2020, se cobró miles de vidas, Jeysércules aún no existía.

Ahora la situación fue diferente, se tenía al enviado del diosecillo Ekeko y los lanzavacunas, más conocidos como Sinopharm y Pfizer. Como se esperaba, se libró una batalla épica que fue de atención de dioses de otras partes del mundo que veían cómo era sometido el Perro del Infierno.

El cielo se nubló y los rayos que retumbaban con sonidos ensordecedores daban cuenta del escenario de la batalla. Jeysércules estaba enfundado en esas armaduras de los gladiadores que se juegan su destino en las arenas.

3

CABEZAS Y COLA DE SERPIENTE tenía el Perro del Infierno, según la mitología griega.

No fue fácil lidiar y vencer a tan fiero can, pero la estrategia de combate y los lanzavacunas lograron controlar al animal que acabó enjaulado. La propagación del virus BQ.1.1. o 'Arturitu' está controlada y quienes padecieron la enfermedad fueron sanados con una pócima hecha de los lanzavacunas.

Ahora todos viven felices en el país del Ekeko, sabiendo que los lanzavacunas están garantizados para toda la población.

Nacional

• Paulo Cuiza

¡SÉ QUE EL EKEKO CAMBIARÁ MI VIDA!, CANTA Y RECANTA

Paz Pereirín dice que el puente millonario ayudará a aliviar el 'veloz' tráfico chapaco

Vaya a saber uno cuándo terminarán el puente millonario 4 de Julio en Tarija. Su impulsor, Paz Pereirín, dice que aliviará el 'veloz' tráfico de la región sureña.

El largo, bonito, agraciado, pero inconcluso puente millonario 4 de Julio en la ciudad de Tarija ayudará al descongestionamiento del veloz tráfico chapaco, al menos eso dijo su impulsor el exalcaldín Paz Pereirín.

No se sabe cómo ni cuándo pero se espera que el puente sea terminado en esta década, por eso una delegación chapaca llegará para pedirle al Ekeko que ayude en la pesada tarea.

A continuación un diálogo ya establecido entre Paz Pereirín y el Ekeko.

Ekeko: –¿Qué venimos buscando mi querido Paz Pereirín?.

PP: –Oh, Ekeko... Tú que todo lo tienes, ayúdame a terminar mi puente. Hazme un prestamito pues. Te voy a nombra compadre, como lo hice con el río Guadalquivir. Hazme esa gauchadita Ekeko".

Ekeko: –¿De cuantito estamos hablando, querido Rodriguín?

PP: –Algo chiquito nomás, poquito es: Bs 73,2 millones, nomás es. Ya pues, Ekeko.

Ekeko : "Lo voy a pensar, mientras servite pues un plato paceño, bien caché está, o quieres choclito con queso, humintita, api con llaucha. Disfrutá de la gastronomía paceña, mi querido chapauquito.

73,2

MILLONES de préstamo le pide Pereirín al Ekeko para terminar el puente.

PP: –Es que... es que, me urge pues ese dinerito... Vas a ver ese puente, uff, va a aliviar el 'veloz' tráfico que tenemos en Tarija pues.

Ekeko: –Ya, dejame pensarlo, no quiero meterme en problemillas pues.

Cansado de caminar por toda la feria, Paz Pereirín se molestó con el Ekeko que en lugar de pensar en el préstamos andaba más ocupado en dar la mano a los visitantes a la feria de la Alasita, donde los sueños se hacen realidad.

"Sé que el Ekeko cambiará mi vida", repite Paz Pereirín, que ya en la feria se pone a jugar suerte sin blanquita, la lota por si acaso. Toma un api con un buñuelo. "Se que el Ekeko cambiará mi vida", canta.

Nacional

• Williams Ramírez

SE CREÓ LA CELAC PARA ORGANIZAR LAS FERIAS

Alasita se expande a todo el continente

La fiesta de la abundancia cautivó a la región, desde el país del norte hasta Tierra de Fuego.

La fama del Ekeko, ese hombre regordete cargado de abundancia, cruzó las fronteras y llegó a conocimiento de mandatarios del continente, quienes decidieron crear la Celac (Comunidad Especial de La Alasita Continental).

Desde este mes, las ferias de la abundancia se asentarán en 33 países, que se encuentran principalmente en el Caribe y en Sudamérica. El país del norte fue alejado porque hizo una campaña para que los billetes de Alasita se dolaricen.

La Federación Nacional de Artesanos y Expositores de la Feria de Navidad y Alasita (Fenaena) fue invitada para asesorar las nuevas ferias que tendrán su propia característica pero sin perder la esencia de la fiesta de la miniatura.

La Celac recibió la solicitud de países, por ejemplo, de la nación insular de Liliput, solicitud que fue firmada por el mismo Jonathan Swift.

Otras personalidades como Afshin Esmaeil Ghaderzadeh, el hombre vivo más pequeño del mundo con movilidad, con una altura de 65,24 centímetros pidió llevar la festividad a Irán, su país natal.

Mediante una carta desde Loompalandia, Los Oompa-Loompas, o también llamados (traducido al castellano como UmpaLumpas) pidieron la franquicia para la feria, la solicitud fue rubricada por el británico Roald Dahl, quien los asesora actualmente.

33

PAÍSES componen la Celac para darle la formalidad a la fiesta continental.

Pero no solamente las solicitudes llegaron hasta la Cancillería del Estado, también personajes famosos como Warwick Ashley Davis, el actor británico conocido por sus papeles del ewok Wicket en *La guerra de las galaxias: el retorno del Jedi*, de Willow en la película *Willow* y del profesor Filius Flitwick en la saga de películas de Harry Potter enviaron felicitaciones por la iniciativa de la Celac.

Se sabe también que los Minions ya ordenaron ropa especial, cansados de lucir sus monovaqueros o enterizos de jeans, el doctor Nefario hizo trascender la noticia que no fue negada ni confirmada por Gru, aunque se sabe que él intentó robarse la fiesta muchísimas veces.

Nacional

• Paulo Cuiza

CHOFERES: "MUCHACHOS, NOS VOLVIERON A ILUSIONAR"

¡Qué desmadre! Plan de Reordenamiento Vehicular, igual a lo que el viento se llevó

"Muchaaachos, nos volvieron a ilusionar", corearon los choferes por el plan vehicular en La Paz, que hasta ahora se parece más a lo que el viento se llevó.

Con bombos y platillos se anunció el Plan de Reordenamiento Vehicular en la Ciudad Maravilla, pero este duró un día y luego otra vez el desorden imperó.

"No te puedo explicar, porque no vas a entender, las reuniones que tuvimos cuántos años las anoté, pero eso se terminó porque este año no volveremos a creer", señaló un chofer encolerizado en puertas de la Alcaldía de La Paz.

Un recorrido diurno y nocturno por la ciudad reveló que las decisiones asumidas por el alcalde Ivancito Arianito no funcionaron más allá de los tres días.

"Alcalde adiós, no se puede continuar. Ya la magia terminó, ahora tengo que marchar. Será mejor seguir nuestra soledad, si hoy el cielo se cubrió quizás mañana brille el sol", le dijo un transportista al oído al alcalde Arianito.

Parece una ruptura, como aquellas sentimentales, pero sin lágrimas.

"Tú eres mi hermano del alma realmente un amigo. Que en todo camino y jornada está siempre conmigo. Aunque eres un hombre aún tienes alma de niño. Aquel que me da su amistad, su respeto y cariño", retrucó el burgomaester, pero sin respuesta alguna por parte de su interlocutor.

1

DÍA duró el Plan de Reordenamiento Vehicular en la Ciudad Maravilla.

Las aguas se calmaron. Choferes y autoridades ediles se sentaron a negociar. "Eres mentiroso, casi nunca vas de frente. Siempre por la espalda, atacas como la serpiente. No te creo nada, pero ya sé a qué atenerme", soltó un dirigente del transporte.

A lo que Arianito respondió: "En ciertos momentos difíciles que hay en la vida, buscamos a quien nos ayude a encontrar la salida. Y aquella palabra de fuerza y de fe que me has dado. Me da la certeza que siempre estuviste a mi lado. Tú eres mi amigo del alma en toda jornada".

Otras vez el llanto llenó la sala. Ambos sectores pactaron un nuevo plan.

Nacional

Esta publicación le valió el rotundo apoyo de la población, la que expresó su sentir y respaldo a través de likes que le fueron dando en su cuenta, además de comentarios favorables.

• Marisol Alvarado

DA RIENDA SUELTA A SU PASIÓN EN LAS REDES SOCIALES

Tío Tongo agobiado por el revocatongo se lanza al estrellato como tiktoker

Jhon Fernández, alcalde de la ciudad de Santa Cruz, más conocido como 'Tío Tongo', agobiado por el 'revocatongo' decidió lanzarse al estrellato como tiktoker, su segunda pasión.

En las últimas semanas se conoció que los cambitas, quienes un día le dieron su apoyo, hoy le dan la espalda, porque se dieron a la tarea de reunir firmas para plantearle un 'revocatongo' y alejarlo del cargo edil que desempeña desde 2021.

Esta situación hizo que el 'Tío Tongo' se refugie en las redes sociales, las cuales se hicieron sus amigas desde hace algún tiempo, y así se propuso superar el difícil momento que atraviesa su menuda existencia.

Su primer encuentro con las redes sociales fue mediante TikTok, donde publicó un video con un vestuario muy colorido y llamativo, y comenzó a ensayar pasos al ritmo de la música de Jordan-Ryan Castro.

2021

SE ORGANIZARON las elecciones subnacionales en Bolivia.

Esta publicación le valió el rotundo apoyo de la población la que expresó su sentir y respaldo a través de likes que le fueron dando en su cuenta, además de comentarios favorables.

Este hecho fue decisivo para que 'Tío Tongo' decida lanzarse al estrellato como tiktoker.

Desde entonces busca las mejores indumentarias para grabar sus videos y ya piensa presentarse en público, pues atrás quedaron aquellos días grises en los que tenía que administrar "la cosa pública", además dar respuesta a miles de demandas vecinales, y sobre todo y pese a su dedicación recibir el rechazo de sus exadeptos.

Nacional

• Paulo Cuiza

Después de profundos análisis se aprobó la ordenanza municipal para construir edificiones, en La Paz, "¡hasta el infinito y más allá".

MR. ARIANIN ESBOZÓ SU SONRISA Y FIRMÓ IPSO FACTO

¡Hasta el infinito y más allá!: aprueban ordenanza edil para construir edificios

Mister Arianín mostró su mejor sonrisa y firmó ipso facto el documento que lleva también la rúbrica del Ekeko que para la ocasión lució chullo, traje y corbata. Fue toda una estrella el enanín. Pero ahora se viene "la batalla de todas las batallas", los vecinos no quieren más edificaciones.

"Quiero reclamar pues, porque no se puede aprobar así nomás pues, reclamó el concejalín Escalierín encolerizado y estupefacto. Otros lloraban, pero hasta ahora no se sabe si fue de alegría o tristeza por la ciudad.

Espantados quedaron todos cuando se dieron cuenta de que la sesión extraordinaria pasaba más de las 24 horas, por lo que aceleraron para terminar lo más rápido posible porque ya era casi medianoche y no habían cenado. A esa hora solo permanecía abierta Las Velas, lugar donde el que no cae resbala, dicen los dichos.

La ordenanza tiene 1.000 páginas ¿Alguien las leerá? "Se pasan, voy a impugnar, esto no puede ser. Acá no nos van a... (piiii)", sentenció Escalierín, quien mostró un par de guantes de box y desafió a cualquiera a salir a la calle y arreglar las diferencias ideológicas "face to face".

123
PISOS ESPERAN que tengan las nuevas edificaciones

Caliente estuvo la cosa porque los vecinos que estaban en la sesión extraordinaria reclamaron y se declararon en huelga de hambre.

"Cómo pueden aprobar una ordenanza estos. Van a construir en toda la ciudad. No pues", dijo un vecino notablemente afectado y con lágrimas.

"Ay, ay, ay...no pueden hacernos esto, cómo van a aprobar una ordenanza para construir tantos pisos... toditos se van a caer, van a ver", complementó una vecinita que con amargura vio cómo los concejalitos levantaron la mano para la aprobación a toda pompa de la ordenanza edil.

Ni el Ekeko se inmutó por el llanto vecinal. #Nica es el hastag que está en RRSS.

Ven y visita nuestra
Agencia 0.
Estamos ubicados
en la calle Ayacucho,
casi esquina Potosí.

Ahorra tiempo
Ahorra dinero
Publicita con nosotros

Ahora EL PUEBLO

DE LUNES A VIERNES
09.00 A 16.30

Ahora EL PUEBLO

¿Buscas ejemplares pasados?

Nosotros los tenemos,
ven y visita nuestra Agencia 0.
Estamos ubicados
en la calle Ayacucho,
casi esquina Potosí.

DE LUNES A VIERNES
09.00 A 16.30

Ahora EL PUEBLO

DIRECTOR
Carlos Eduardo Medina Vargas

REDACTORA GENERAL
Marisol Esthela Alvarado Flores

PERIODISTAS
Frank Ibañez Canedo
Williams Ramírez
Angela Marquez Aguilar
Reynaldo Gutiérrez Marín
Milenka Parisaca Carrasco,
Paulo Cuiza Salazar
Gloria Mamani
Juan Cori

Corrección.
José Maria Paredes Ruiz,
Diagramación.
Iván Laime Sarsuri,
Gabriel Omar Mamani Condo.
Fotografía.
Gonzalo Jallasi Huanca,
Jorge Mamani Karita.

A PULSO

¿UNA ESCOBITA?
CHONCHO-CORO
¡SÍ, PARA QUE BARRA CON TODOS LOS AUTORES DEL GOLPE!

> *Y la historia fue tan hermosa en el transcurso de todo, que fue mi padre que cerró con la distribuidora y con los productores para que no salgan detalles a la luz pública".*
>
> **Fer Marloblando Camachón**
> Direcnador

• Williams Ramírez

UNA ÉPICA LUCHA POR EL PODER

Avotar, el sentido de las logias en el agua llega a las pantallas

Llega a las pantallas una película que supera la realidad, dos clanes enfrentados por el poder, dos logias llamadas a liderar el Comité Cínico contra Santa Cruz.

En el universo alterno de Santa Pandora Cruz existen tres clanes: los Omaticaya, que son dulces Na'vis que deben compartir con otros clanes también conocidos como logias; los Caballeros del Zodiaco y los Th'ojo-rochis, estas dos últimas tribus consideradas de extremo peligro.

Ambas logias cruceñas son grupos de poder organizados en Santa Pandora Cruz que controlan la mayor parte de sus recursos.

El primer y segundo vicepresidente del Comité Cínico, Fer Lo'ak te Larach y Stello Tonowari Cochabandidis, respectivamente, pugnan por el lugar de su líder Romulano Toruk Makto Calvo.

> **36**
> **MILLONES DE** dólares al día se gastaron en la filmación de la película.

Los comicios serán sangrientos en un Tatami, siguiendo la tradición de combate y arte marcial, donde los luchadores o rikisiki se enfrentan cuerpo a cuerpo en el agua con el objetivo de lanzar su rival al suelo o fuera del área circular, también conocido como sumō.

La película es una obra maestra de Fer Marloblando Camachón, realizador de otras obras como *21 F, el día de la falsedad*; *36 días que no sirvieron;* y *Postales a Chonchocoro*.

"Mi padre cerró con la distribuidora y con los productores para lograrlo", dijo Fer.

La obra costó 36 millones de dólares por día de rodaje, ya que se paralizó la ciudad entera para filmarla. Los extras no cobraron nada porque se los invitó con engaños para incendiar el set completamente (así parecería más real).

• Williams Ramírez

"A Casio me quisiste, te pedí que no te rolex mi juventud, ahora Twingo que partir", son las primeras líneas compuestas por el exculé Piqué Macho.

ROMPIÓ RÉCORDS EN TODAS LAS PLATAFORMAS DE MÚSICA

Piqué lanza una canción con Saxoman titulada *Contigo no me Casio de nuevo*

La canción fue un éxito rotundo, lo más sonado de la Alasita 2023 en el sector apis y canchitas y consiguió más de 500 millones de reproducciones en YouTube, Twitter, TikTok, Google y ahora Spotify.

La tonada rompió un récord en la aplicación de música al convertirse en la más escuchada durante un solo día. La llamada Sessions #54 con Saxoman y los Casanovas dominó los listados en todo el mundo, lo que la llevó a ocupar el primer lugar del top 50 global luego de apenas 24 minutos de haber sido lanzada. Pasó a ser hoy la número uno de la lista de los 50 temas más reproducidos en el mundo.

Obviamente, la fama de Saxoman hizo que la canción en versión fusión cumbia villera, bosa nova y viziorap encantará como otros éxitos del afamado saxofonista como Fiesta en Qatar, Elsa-Xoman, Coronavirus, Krippy Never y Lamborghini en mi ciudad.

En el estribillo de la canción, Piqué menciona "***La Tortura*** del ***Waka Waka*** todo el día con la ***Rabiosa*** fue ***Monotonía***, pensando que fue de ***Antología***. ***Suerte*** que no estabas ***Ciega Sordomuda***, pero te cansaste del ***Perro 'Fiel'*** con y el ***Chantaje*** de la ***Loca*** todo fue ***Inevitable***, por eso ***Te aviso te anuncio*** que a pesar de tus ***Ojos Así*** yo ***Ya no Estoy Aquí***. Por eso ***Si te vas, te felicito***, eso no me cabe duda".

500

MILLONES DE reproducciones se registran en plataformas musicales.

Existen versiones, todas por las confiables redes sociales, de que la canción era un plagio de la agrupación Maroyu y sus niñas bonitas, pero el novel compositor aseguró que se inspiró en una de ellas, la más joven Clara-mente.

El señor Macho, quien también factura mucho dinero, explicó que compró miles de kilómetros de plantaciones de chía, asegura que la chía lo mantiene en forma a pesar que la ex le enseñó que Las Caderas No Mienten, prefirió irse con sus Pies Descalzos y Sueños Blancos.

Deportivo

Los sueños del 'milloneta' Claure

• Reynaldo Gutiérrez

El Bolívar del 'milloneta' Marcelo Claure prepara un equipo que pueda rugir más fuerte que su archirrival, en el torneo local y la Copa Libertadores, por eso invirtió buenos whasingtones para contratar jugadorcitos que no cobran moneditas, sino montos que superan las seis cifras por año. Mientras haya platita, no hay lío. La consigna es hacer historia en el fútbol boliviano.

Otro año más de quien maneja al equipo celeste a 'control remoto' pone de su abultadísima billetera un milésimo porcentaje para darse otro gustito, como lo hacen los grandes 'millonetas' del mundo.

Claure espera que con este emprendimiento se rompa el maleficio de no poder ganar tres o más títulos consecutivos, como lo hizo el Tigre en las temporadas 2011-2012 y 2012-2013. Es una deuda pendiente que tiene consigo mismo. Y no solo eso, sino quiere la copita de la Libertadores. Un sueño caro pero no imposible.

Si logra su objetivo, por ahí obsequia a sus jugadorcitos algo más grande que los famosos relojes Rolex o celulares de última generación.

Los muchachos de la Academia, entrenados por el españolísimo Beñat San José, saben que está en sus manos regalarle al 'patrón' otro caprichito.

El Tigrito ruge y se devora a sus presas

Una vieja costumbre que no pasa de moda. Cuando el Tigrito ruge es porque tiene hambre y se devora a sus rivales, aunque muchas presas dicen que ya no asusta como antes porque no tiene cachorros que generen miedo.

El club atigrado no está tan yesca de money, tiene algún sobrante en caja chica para defenderse y armar un equipo que dé batalla y aspire a ganar más titulitos y campeonatitos para darles una alegría a los stronguistas.

Su presidente, el 'Chatito' Montes, dijo que lo que tiene alcanza para eso y mucho más, por eso desperdició el retorno de 'tigres' de corazón e identificados con los colores amarillo y negro como el 'Chumita' y el Ramallito.

Ha rechazado contratar al 'Conejo' Arce porque dice que no le iba a traer buena suerte, y confía en el trabajo del técnico español Ismael Rescalvo.

Lo grato e importante es que hay un Tigrito campeón para rato.

Conrradito Moscoso, el ch'iti campeón mundial

• Reynaldo Gutiérrez

El ch'iti raquetbolista Conrradito Moscoso es el orgullo del deporte boliviano en el contexto internacional. Es campeón y número uno del mundo, un hecho histórico que es premiado con miles de whasingtones.

Gracias a su kallpa (potencia) ha derribado a cuanto contrincante, especialmente gringuito, se puso al frente en los campeonatitos que ha participado dentro y fuera del país.

El chuquisaqueñito entregó su ajayu a la Virgen de Guadalupe, que no le falló, y en retribución hace lo imposible para presenciar la procesión y cambiarle su ropita.

Conrradito es un buen boliviano porque países vecinos le han ofrecido defender sus colores y les ha negado porque ama la rojo, amarillo y verde. No como otros atletas que han preferido la platita antes que el honor de defender a su patria.

NINAVIA, BASCO Y GARIBAY

Los tres atletas más rápidos que el viento

Los atletas quirquinchos David Ninavia, Vidal Basco y Héctor Garibay son los que corren más rápido que el viento. Pulverizan marcas. Gracias a su velocidad y resistencia han ganado medallas doradas y han puesto el nombre de Bolivia en lo más alto en las competencias internacionales.

Sobre la base de un trabajado disciplinado, dedicado y sostenido, han potenciado y fortalecido sus cualidades para la práctica del deporte base, que les ha deparado grandes satisfacciones dentro y fuera del país.

Deportivo

Costas no vende humo pero sí contamina

Los jugadorcitos de la Selección no recibirán washingtones por ganar partiditos. Se viene el paro de pies caídos.

• Reynaldo Gutiérrez

El técnico de la Selección boliviana, el gauchito Gustavo Garganta de Lata Costas, no es un vende humo como lo ha sido el exentrenadorcito llanerito, César El Polémico Farías, pero sí es un 'capo' para contaminar al equipo de entusiasmo, compañerismo y disciplina, aunque algunos jugadorcitos no se escapan a la 'dolce vita' (vida dulce) con algunas salidas en medio de la oscuridad. A unos los pillan *in fraganti* y a otros, más 'duchos' y astutos, no los chapan ni con ayuda de los sabuesos más olfateadores.

Garganta de Lata ha prometido erradicar la indisciplina y aumentar las cargas laborales, porque solo así los seleccionados responderán dentro (corriendo como huanacos y en orden por todo lado) y fuera de la cancha (sin galanterías), con el único pensamiento, que la misión es clasificar al Mundialito 2026.

CERO PREMIOS

La peor noticia que recibirán los seleccionados por parte de la Federación Boliviana de Fútbol, antes del inicio de las Eliminatorias, es que no cobrarán los suculentos washingtones por concepto de premios por partiditos ganados, van a chillar y nada raro que amenacen con huelgas de hambre o paro de pies caídos, pero la dirigencia está firme en su decisión de no fomentar vicios ofreciendo premios, sino pagar una jugosa recompensa por clasificar al próximo mundialito.

Por su lado, Chichi Romero y Paniagüita, representantes de Futbolistas Agremiados de Bolivia (Fabol), ya están frontándose las manos porque les van a caer algunos pesitos por voltear la fortaleza del presidente federativo, Nanito Costa.

01/01/23

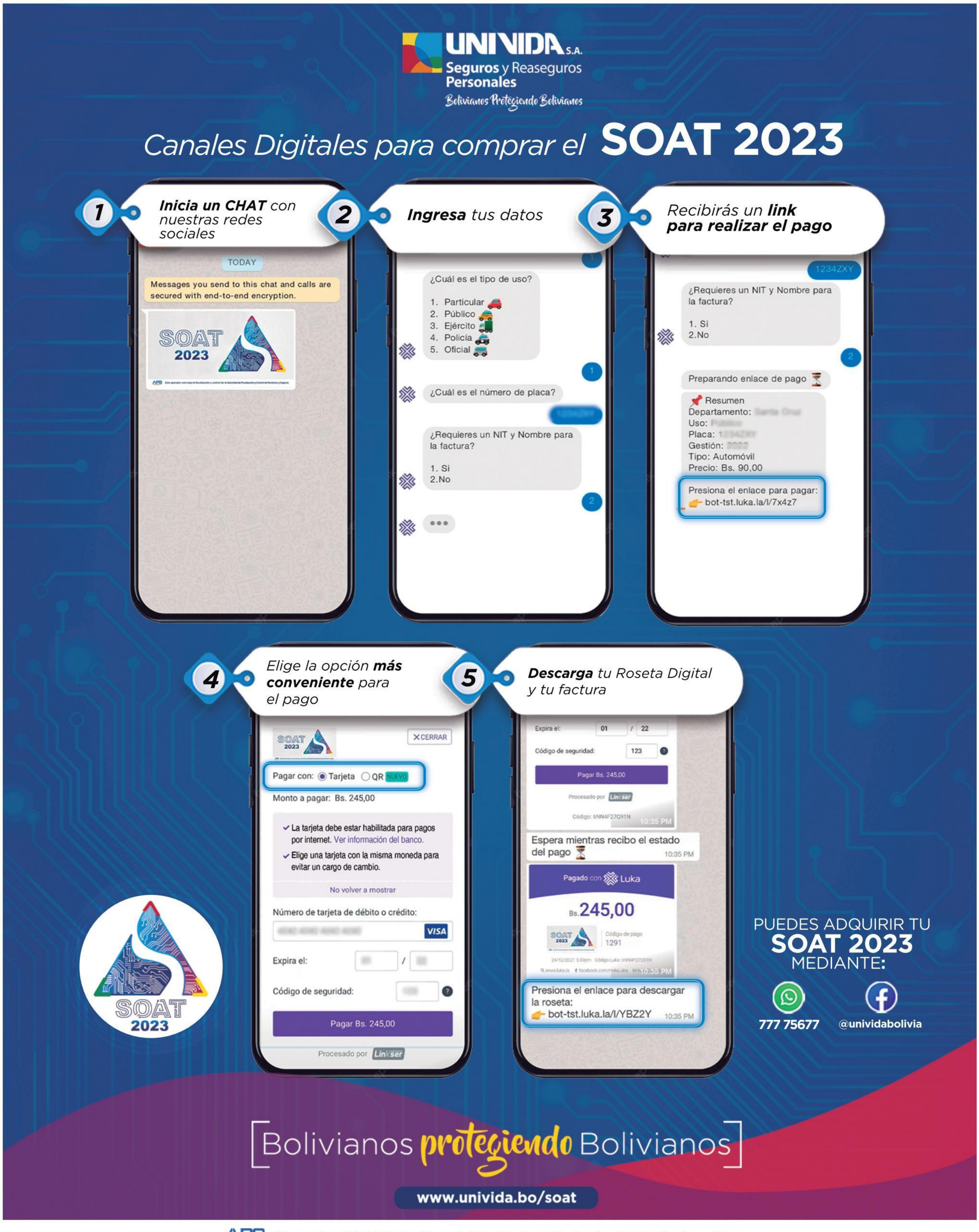

APS Este operador está bajo la fiscalización y control de la Autoridad de Fiscalización y Control de Pensiones y Seguros.